



Żywieckie Centrum Obsługi Ruchu Turystycznego, Żywiecka Informacja Turystyczna oraz Koło Przewodników Beskidzkich Karpacki Gazda zapraszają grupy zorganizowane na **wycieczkę „Śladami Jana Pawła II, ks. Józefa Tishnera i Jana Fudali”**



POLSKA – GORCE

Wycieczka objazdowa 1 dniowa

W programie: Rabka Zdrój, Łopuszna, Dębno Podhalańskie, Kamienica, Mszana Dolna.

**Oferta dla korporacji, firm, instytucji, szkół
– idealny pomysł na imprezę integracyjną**

Program wycieczki „Śladami Jana Pawła II, ks. Józefa Tishnera i Jana Fudali”

Dziewicze góry rzucone między Podhale a Sądecczynę. Osobliwością Gorców jest występowanie rozrogu, którym jest **Turbacz (1310 m n.p.m.)**, od którego we wszystkich kierunkach odbiega 7 grzbietów górskich o różnej długości. Proponujemy Państwu **wycieczkę objazdową wokół Gorców**, podczas której zapoznamy Państwa z kwintesencją tego pięknego regionu Karpat.

W otoczeniu Gorców znajdują się **znane górskie miejscowości**, a także zabytki i miejsca znane niemalże wszystkim miłośnikom Karpat. W **Gorcach zakochali się poeci, zakochał się też Ojciec Święty Jan Paweł II**. Czyste gorczańskie powietrze dało początek **uzdrowisku – Rabce-Zdroju**, a wartościowe bory pierwotnej puszczy karpackiej i przestrzenie hal wypasowych były przyczyną utworzenia **Gorczańskiego Parku Narodowego**. Przez Gorce wiedzie **Szlak Zbójników Karpackich**.

W trakcie wycieczki zwiedzimy najważniejsze muzea i obiekty zabytkowe, jak np. **Muzeum Etnograficzne im. W. Orkana w Rabce-Zdroju** mieszczące się w budynku drewnianego kościoła oraz **Muzeum Zbójników i Górali Jana Fudali**. Poznamy losy niepospolitej rodziny **Tetmajerów** podczas odwiedzin w ich rodzinnym **dworze w Łopusznej**. Aktualnie znajduje się tam muzeum **ks. Józefa Tishnera**, który często wypowiadał się na temat **góralskiej śleboty i zbójnickiego żywota**. Zabytkiem klasy 0, niepowtarzalnym w skali całego Podhala jest **drewniany kościół św. Michała Archanioła w Dębno Podhalańskim**. Kościół pochodzi z XV wieku i został wpisany na listę światowego dziedzictwa **UNESCO**. Według legendy kościół miał być zbudowany przez **zbójników, którym ukazał się w tym miejscu św. Archanioł Gabriel**. Ciekawe, że w kościółku kręcone były sceny ślubu Janosika i Maryni w znanym serialu „Janosik”.

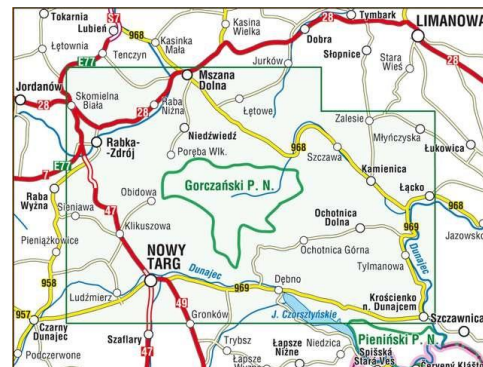
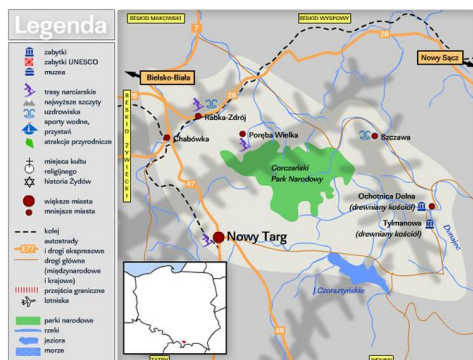

Nazwa **"Gorce"** związana jest prawdopodobnie ze słowem **"gorzeć"** (palić się, płonąć) i pochodzi od sposobu uzyskiwania polan śródleśnych metodą żarową. Spotykana jest już w aktach z 1254 r. (item mons Gorcz nuncupatus), używał jej Jan Długosz w 1480 r. (in monten Gorcz). W innych źródłach można też spotkać nazwę **Górcze**, która mogłaby oznaczać niskie góry. Gorce są wyraźnie wyodrębnionym pasmem górskim w centrum Beskidów Zachodnich. Łagodna linia grzbietowa masywu oraz głębokie doliny potoków nadają im niepowtarzalny charakter. Szczególną atrakcyjnością zawdzięczają polanom grzbietowym, z których rozciągają się **rozległe widoki na Tatry, Babią Górę, Pieniny oraz Beskid Wyspowy**. Mało uczęszczane ścieżki, świeże powietrze i przepiękne widoki są rajem dla miłośników turystyki aktywnej. Strumienie i szumiące wodospady przecinające zbocza **Turbacza i Gorca**, sprwiają że **Gorczański Park Narodowy** jest jedynym w swoim rodzaju i odwiedzany przez całe rodziny uprawiające turystykę pieszą. Można tu spotkać salamandrę płamistą, która ze względu na to że występuje tylko tutaj stała się znakiem rozpoznawczym Parku. Gorczański Park Narodowy zajmuje powierzchnię 7 ha. Przez teren Parku przebiega 14 znakowanych szlaków turystycznych i 9 szlaków spacerowych.

Żywieckie Centrum Obsługi Ruchu Turystycznego

Dane do faktury / przelewu:

ZBÓJNICKI SZLAK LESZEK MŁODZIANOWSKI
Ul. Jana III Sobieskiego 7, 34-300 ŻYWIEC
NIP: 5532306340 REGON: 240745145
Tel/fax +48 33 4759652 | Mobile +48 609789879
e-mail: marketing@zbojnickie.pl www.zbojnickie.pl



Harmonogram	Czas trwania wycieczki	Koszt wycieczki	Ocena atrakcyjności krajoznawczej
„Objazd Górców” – wycieczka jednodniowa 7:00 – odjazd z Żywca 9:00 – Rabka-Zdrój, krótki spacer po uzdrowisku 10:30 – Rabka-Zdrój, Muzeum Etnograficzne im. W. Orkana, Muzeum Góralki i Zbójników J. Fudali 13:30 – Łopuszna, Dwór Tetmajerów 14:45 – Dębno Podhalańskie, Kościół św. Michała Archanioła 15:30 – przejazd widokową górską trasą przez Ochotnicę Górną i Dolną będącą kolebkami kultury wołoskiej i góralskiej na ziemiach Polski 16:15 – Obiad w dolinie Kamienicy w karczmie góralskiej 17:15 – przejazd widokową górską trasą wzdłuż doliny Kamienicy, przez przeł. Przysłop (750 m n.p.m.) 17:45 – Mszana Dolna, spacer na rynek i nad rzeką Rabą 21:00 – przyjazd do Żywca	14:00 godz.	125 zł/os. (grupa 40 os.)	8/10
W cenie wycieczki: przejazd komfortowym autokarem / busem (WC, klimatyzacja, bar, video), bilety do zwiedzanych obiektów (muzea, kościoły), obiad w karczmie góralskiej w Kamienicy: Rosół z bażanta z makaronem naleśnikowym + tradycyjny kotlet schabowy z kością + frytki + kapusta zasmażana + napój, całonocna opieka licencjonowanego przewodnika beskidzkiego i pilota wycieczek, ubezpieczenie w Axa (NNW, KL, CP, Assistance i bagaż). Studenci proszeni są o zabranie legitymacji. Uwaga: możliwość obsługi grupy w systemie Tour Guide System (system bezprzewodowego oprowadzania grup). W upalne dni prosimy pamiętać o przeciwślonecznym nakryciu głowy i butelce wody mineralnej! W kościele w Dębnie Podhalańskim obowiązuje odpowiedni strój. Kolejność zwiedzania może ulec zmianie. Za dodatkową odpłatnością możliwosc nabycia książki o ks. Józefie Tischnerze napisanej przez Szymona J. Wróbla 35 zł / 1 egz.			

Szczegóły wycieczki:

Rabka-Zdrój to miasto położone w **Kotlinie Rabczańskie**, na wysokości 500–560 m n.p.m. Nazwę po raz pierwszy wymienia, powołując się na dokument Bolesława Wstydlivego z 1254 roku Jan Długosz w formie „Sal in Rabschycza”, co wskazywałoby na to, że już wówczas **rabczańskie solanki** były znane i prawdopodobnie wykorzystywane dla potrzeb klasztoru cystersów, na terenie dóbr których Rabka leżała.



Fot. Muzeum zbójników i górali w Rabce Zdrój

W wyniku badań przeprowadzonych w 1858 roku przez krakowskiego chemika Adolfa Aleksandrowicza i lekarza Fryderyka Skobla stwierdzono, że **miejsce solanki są jednymi z najsilniejszych solanek jodowo-bromowych w Europie**. Pierwszy zakład kąpielowo-leczniczy powstał w 1864 roku, a osiem lat później otwarto zakład leczenia dzieci. Specyficzny mikroklimat spowodował, że Rabka szybko rozwijała się, zwłaszcza jako **uzdrowisko dziecięce**. Ważnym uzupełnieniem uzdrowiska jest **park zdrojowy**, objęty programem rewitalizacji na lata 2007–2013.

Rabka nazywana jest „**Miastem Dzieci Świata**”. Tytuł ten w 1996 roku na wniosek **Międzynarodowej Kapituły Orderu Uśmiechu** nadał miastu wojewoda małopolski. W Rance znajduje się słynny park rozrywki „**Rabkoland**”, **Muzeum Orderu Uśmiechu** oraz **Muzeum Rekordów i Osobliwości**. Rabka ma własną scenę teatralną, jest nią **Teatr Lalek „Rabcio”**, a także **pomnik Świętego Mikołaja** stojący przed zabytkowym budynkiem czynnej stacji kolejowej, nazwanej wówczas Domem Świętego Mikołaja. W Rabce warto zwiedzić drewniany kościół (1606, 1744-1778), obecnie **siedzibę Muzeum im. Władysława Orkana, Muzeum Górali i Zbójników - Muzeum Górczańskie Jana Fudali** (interaktywna i multimedialna ekspozycja, warsztaty rękodzieła). Wiele cennych eksponatów **kultury zagórzańskiej i wołoskiej** (w tym szalasy wołoskie) znajduje się w prywatnym Muzeum Górczańskim Jana Fudali, znanego w Górcach oraz na Podhalu malarza i poety. Był to jeden z niewielu przypadków, że dyrektor muzeum państwowego miał równocześnie własne muzeum. W parku zdrojowym znajduje się **pomnik Jana Pawła II**, przy którym ma swój początek jeden ze szlaków papieskich. Jedną z atrakcji miasta jest uruchomiona 21 listopada 2006 fontanna przed **Kawiarnią Zdrojową** oraz uruchomione w czerwcu 2009 **teżnie solankowe** w Parku Zdrojowym.



Fot. Rabkoland / Muzeum Orderu Uśmiechu / Muzeum im. W. Orkana

Niektórzy badacze ludność miejską określają jako: „**Lud rabczański**”. Jest ona specyficzna i nieco różna od innych grup góralskich. Pierwotnie ziemię rabczańską zamieszkiwała grupa górali zwanych „**Kliszczakami**”, lecz teraz na Rabkę-Zdrój duży wpływ ma **kultura górali podhalańskich** (szczególnie w stroju).

Żywieckie Centrum Obsługi Ruchu Turystycznego

Dane do faktury / przelewu:

ZBÓJNICKI SZLAK LESZEK MŁODZIANOWSKI
 Ul. Jana III Sobieskiego 7, 34-300 ŻYWIEC
 NIP: 5532306340 REGON: 240745145
 Tel/fax +48 33 4759652 | Mobile +48 609789879
 e-mail: marketing@zbojnickie.pl www.zbojnickie.pl



NASZE MARKI



zywiec.turystyka.pl | zywiec.org | zbojnickitravel.pl | karpackigazda.pl | karpackiezywiec.pl | goralskicatering.pl | jacentygnatowicz.pl | kuligi.beskidy.com.pl | zbojnickisklep.na.allegro.pl

zbojnickie.pl | sylwesterzkuligiem.pl | balkany-incentive.pl | goralomania.pl | parzenica.com.pl | strojegoralskie.pl | serdaki.pl | zbojnicy.com.pl | kompaniazbojnicka.com.pl | folkzboje.pl

Zaświadczenie o wpisie do Rejestru Organizatorów Turystyki i Pośredników Turystycznych Marszałka Woj. Śląskiego nr. 944 Gwarancja ubezpieczeniowa AXA nr. 01.281.630

Z Rabki prowadzą szlaki piesze i rowerowe na okoliczne szczyty Górców (Turbacz), Beskidu Wyspowego (Luboń Wielki) i Pasma Babiogórskiego (Babią Górę). Czerwony szlak z Turbacza przez Rabkę na Babią Górę jest częścią Głównego Szlaku Beskidzkiego. W Rabce znajduje się również Stacja Centralna Grupy Podhalańskiej Górskiego Ochotniczego Pogotowia Ratunkowego, w której mieści się pierwsze w Polsce Centrum Koordynacji Ratownictwa Górskiego.

Łopuszna

Łopuszna to miejscowość położona jest w Kotlinie Orawsko-Nowotarskiej nad Dunajcem, u podnóża Górców. Jej zabudowa ciągnie się wzdłuż potoku Łopuszanka w głąb Górców. Niektóre jej osiedla, jak np. Zarebek Wyżni i Koszary Łopuszańskie, położone są wysoko na zboczach Górców, odosobnione od reszty wsi. Atrakcyjne położenie miejscowości i baza noclegowa sprawiają, że jest ona dobrą **bazą wypadową do zwiedzania Górców**. Łopuszna znajduje się na małopolskim **Szlaku Architektury Drewnianej**. Z miejscowości rozciągają się doskonałe widoki na Tatry. W miejscowości warto zwiedzić: XV-wieczny późnogotycki drewniany **kościół pw. Świętej Trójcy i św. Antoniego Opata** oraz **dwór Tetmajerów** z ok. 1790 r. (przebudowany pod koniec XIX w.), który przez pewien czas należał do Leona Przerwy-Tetmajera. Dwór obecnie jest filią Muzeum Tatrzańskiego i znajduje się w nim etnograficzne muzeum. Planowane jest utworzenie tam **Muzeum Kultury Szlacheckiej**.



Fot. Łopuszna.

W Łopusznej dorastał, uczęszczał do szkoły powszechnej odprawił mszę prymicyjną i często tu powracał **ks. Józef Tischner**. Na miejscowym cmentarzu znajduje się jego grób, a w centrum miejscowości budynek **"Tischnerówka"**, w którym znajduje się **izba pamięci ks. J. Tischnera**.

W latach 30. XIX w. na dworze Tetmajerów gościł poeta **Seweryn Goszczyński**, który wielokrotnie zwiedzał Gorce i jako pierwszy opisał je w polskiej literaturze. W 1848 na dworze Tetmajerów gościł także **Jan Kanty Andrusikiewicz, przywódca powstania chochołowskiego**. W dworze bywali także bracia **Kazimierz Przerwa-Tetmajer** i **Włodzimierz Tetmajer**.

Dębno Podhalańskie

Kościół św. Michała Archanioła to gotycki, drewniany kościół parafialny wpisany na listę światowego dziedzictwa **UNESCO**. Pierwszy kościół w Dębnie wzniesiono prawdopodobnie w XIII wieku. Obecny kościół wybudowany został w II połowie XV w na miejscu starszej świątyni. Z tego okresu pochodzą nawa i prezbiterium. Jest to świątynia orientowana o konstrukcji zrębowej. Jest jednym z najlepiej zachowanych gotyckich drewnianych kościołów i jednocześnie jednym z najbardziej znanych polskich zabytków w kraju i zagranicą (otrzymał jako jedyny drewniany kościół nominację w konkursie siedmiu cudów Polski), wyróżnia się sylwetką (praktycznie niezmienioną od czasów budowy) – wkomponowaną w krajobraz i wyjątkowo cennym ruchomym wyposażeniem, a także unikatową polichromią patronową pochodząca z około 1500 roku, najstarszą, w całości zachowaną w Europie, wykonaną na drewnie. **Niewątpliwie jest to najlepiej zachowana tego rodzaju polichromia w Polsce**. Jest wykonana w 33 kolorach i zawiera aż 77 motywów w 12 układach. Najczęstsze to ornamenty roślinne i geometryczne. Występują także wątki figuralne i zwierzęta, wśród nich głównie jelenie. Szablony były wielokrotnie używane w różnych obiektach, te prawdopodobnie, ze względu na ich świecki charakter w dworach szlacheckich i magnackich.



Fot. Kościół w Dębnie Podhalańskim.

Uwagę zwraca wizerunek orła jagiellońskiego nad belką tęczową. Wieżę z pochyłymi ścianami, silnie zwięzającymi się ku górze, wzniesiono w konstrukcji słupowo-ramowej, z izbicą, w 1601 r. Dziś jest to jedna z najstarszych konstrukcji tego typu w Polsce, sądzi się, że starsza jest tylko wieża kościoła w Binarowej. Dachy kościoła, zadaszenia i ściany wieży oraz jej hełm podobne są gontem, ściany izbicy wieży oszalowane zostały deskami z ozdobnie wyrzynaną koronką u dołu. Wewnątrz znajdują się cenne zabytki rzeźby i malarstwa gotyckiego.

w kościele zachowały się archaiczne elementy wyposażenia, w większości wykonane z desek pokrytych malowidłami. Kościół posiadał soboty od początku swego istnienia, jednak obecnie wzniesiono na początku XIX wieku.

Atrakcją tego niezwykłego kościoła są dzwonki zazwyczaj leżące w prezbiterium. Są bardzo stare – mogły powstać nawet w V wieku. Szczególna skala tego instrumentu, określana mianem gamy perskiej (dłuższe płytki dają wyższe tony), została uzyskana przez wykonanie płytek ze specjalnego stopu i zakopanie ich w ziemi na pewien czas.

W kościele znajduje się również XVI-wieczna haftowana chorągiew wojenna z wizerunkiem św. Stanisława ze Szczepanowa. Wedle niepotwierdzonych przekazów zostały ją wojska Jana III Sobieskiego powracającego spod Wiednia po zwycięstwie nad Turkami.

Według dawnej klasyfikacji świątynię zaliczano do zabytków klasy zerowej. W 2003 roku cały obiekt wraz z innymi drewnianymi kościołami południowej Małopolski i Podkarpacia został zapisany na listę światowego dziedzictwa UNESCO, znajduje się też na szlaku architektury drewnianej województwa małopolskiego (Trasa III - Region Podhalańsko-Pieniński).

W serialu Janosik (1973) w kościele w Dębnie główny bohater brał ślub z Maryną. Jednak widzom pokazano aż trzy kościoły – inny, kiedy młodzi do niego wchodzili (kaplica na Polanie Chochołowskiej), kościół w Dębnie – gdzie odbywała się cała ceremonia i jeszcze inny, gdy z niego wychodzili.

Żywieckie Centrum Obsługi Ruchu Turystycznego

Dane do faktury / przelewu:

ZBÓJNICKI SZLAK LESZEK MŁODZIANOWSKI

Ul. Jana III Sobieskiego 7, 34-300 ŻYWIEC

NIP: 5532306340 REGON: 240745145

Tel/fax +48 33 4759652 | Mobile +48 609789879

e-mail: marketing@zbojnickie.pl | www.zbojnickie.pl



Kuligi w Beskidach
Oferta Sylwestrowa

zywiec.turystyka.pl | zywiec.org | zbojnickitravel.pl | karpackigazda.pl | karpackiezywiec.pl | goralskicatering.pl | jacentygnatowicz.pl | kuligi.beskidy.com.pl | zbojnickisklep.na.allegro.pl

zbojnickie.pl | sylwesterzkuligiem.pl | balkany-incentive.pl | goralomania.pl | parzenica.com.pl | strojegoralskie.pl | serdaki.pl | zbojnicy.com.pl | kompaniazbojnicka.com.pl | folkzboje.pl

Zaświadczenie o wpisie do Rejestru Organizatorów Turystyki i Pośredników Turystycznych Marszałka Woj. Śląskiego nr. 944 Gwarancja ubezpieczeniowa AXA nr. 01.281.630

Karczma góralska w Kamiennej

Wchodząc do karczmy odczuwamy niepowtarzalny klimat, który tworzy go z pewnością wystrój. Karczma urządzona jest w stylu regionalnym. Już przy wejściu musimy przekroczyć wysoki próg jakże charakterystyczny dla chat góralskich. Dołożmy do tego liczne sprzęty gospodarstwa domowego rozmieszczone na tle przepięknych malowideł ściennych wykonanych przez ludowego artystę. Miło drażni zapach dymu jałowca unoszącego się z kamiennego paleniska, stojącego po środku jednej z izb. Każdy czuje się tutaj dobrze, nawet koty, które dumnie przechadzają się między gośćmi. Na prawdziwych kamieniach młyńskich, pod strzechą umiejscowiony jest bar, w którym można dostać nie tylko "żytnióweczkę".



Fot. Karczma góralska.

Karczma umiejscowiona jest w centrum wsi Kamienica. Miejscowość ta położona jest między pasmem Gorców a pasmem Beskidu Wyspowego. Popularność swą zawdzięcza bogactwom naturalnym takim jak lasy iglaste, czy doskonały klimat. Kamienica znana jest jako miejscowość turystyczną posiadająca doskonale tereny do wypoczynku, latem jak i zimą. Działa tu wiele tras zjazdowych dla narciarzy oraz liczne miejsca, które zachwycą swoim pięknem każdego.

Mszana Dolna

Mszana Dolna leży w zachodniej części Beskidu Wyspowego w zlewisku rzeki Raby, 50 km na południe od Krakowa, 50 km na północ od Zakopanego i 12 km na północny wschód od Rabki. **Jest światowym przykładem okna tektonicznego. Kotlina, w której miasto jest położone, otoczona jest szczytami Beskidu Wyspowego: Lubogoszcz, Czarny Dział, Grunwald, Luboń Wielki (1022 m n.p.m.) i Szczebel oraz wzgórzem Grunwald.**

Pierwszy dokument wzmiankujący Mszaną Dolną pochodzi z 1365. Jej lokacja w poł. XIV w. była zasługą Kazimierza Wielkiego. Prawa miejskie otrzymała jako Kinsbark (Königsberg) pod koniec panowania tego władcy lub pod koniec XIV w. decyzją Władysława Jagiełły. Jednak już w XV w. osada utraciła prawa miejskie, a pozostałość po mieście Kinsbark, zwana Mieściskiem, została w 1464 włączona do istniejącej równolegle starej wsi Mszany. Podczas potopu szwedzkiego miasto zostało doszczętnie zburzone. Istnieją też źródła z 1254 roku mówiące o rzece Mszanka figurującej pod nazwą Mschena.



Fot. Mszana Dolna.

Według niektórych źródeł słowo Mszana jest nazwą topograficzną i pochodzi od słowa Mech. Warto w tym miejscu też wspomnieć o miejscowości Mszana Górna. W dzisiejszych okolicach Mszany Dolnej istniały też miejscowości takie jak: Słomka (ap. Słona) i Gronoszowa. Miejscowość położona u podnóża dużych szczytów Beskidu Wyspowego jest atrakcyjna turystycznie. Ma bazę noclegową i infrastrukturę turystyczną. Z miejscowości wychodzą liczne szlaki turystyczne. Podczas spaceru zobaczymy park podworski oraz kościół parafialny pw. św. Michała Archanioła. Zbudowana współcześnie infrastruktura placu targowego przy ul. Władysława Orkana uzyskała w 2014 r. wyróżnienie w konkursie o nagrodę im. S. Witkiewicza na najlepsze realizacje architektoniczne w Małopolsce.

CENA od 125 zł / os. Cena nie stanowi oferty handlowej w rozumieniu art. 66, ust. 1 Kodeksu Cywilnego.

Ustalana zawsze indywidualnie. Jest ona zależna od:

- Terminu i miejsca podstawienia autobusu;
- ilości osób biorących udział w wycieczce;
- dodatkowych atrakcji.

Za udział w **naszych zbójnickich imprezach** są przewidziane liczne zbójnickie gadzety, które sami produkujemy oraz nagrody w postaci pamiątek regionalnych, certyfikaty zbójnickie, tzw. zbójcekie glety bezpieczeństwa oraz **zbójnicki dukat** na szczęście dla uhonorowania najważniejszych postaci Twojej imprezy. Niniejszy program może ulec modyfikacji w zależności od oczekiwań.

Żywieckie Centrum Obsługi Ruchu Turystycznego

Dane do faktury / przelewu:

ZBÓJNICKI SZLAK LESZEK MŁODZIANOWSKI
Ul. Jana III Sobieskiego 7, 34-300 ŻYWIEC
NIP: 5532306340 REGON: 240745145
Tel/fax +48 33 4759652 | Mobile +48 609789879
e-mail: marketing@zbojnickie.pl www.zbojnickie.pl



Rezerwacja wycieczki „Śladami Jana Pawła II, ks. Józefa Tishnera i Jana Fudali”

Wszystkie usługi na zapytanie z indywidualną kalkulacją! Skorzystanie z odpowiednich atrakcji wymaga **wcześniejszej rezerwacji**, której można dokonać w siedzibie **Zbojnickie Group** przy ul. Jana III Sobieskiego 7, 34-300 Żywiec lub pod nr tel./fax 033 475 96 52 lub + 48 609 789 879 lub pisząc maila: marketing@zbojnickie.pl **Każda wyprawa z naszym biurem jest nie tylko pełna wrażeń, ale też zapewnia niezbędne bezpieczeństwo.**

Dane do przelewu:

ZBÓJNICKI SZLAK LESZEK MŁODZIANOWSKI
34-300 ŻYWIEC
Ul. Jana III Sobieskiego 7
NIP: 553 – 230 – 63 – 40
REGON: 240 745 145



Zbojnickie Group

KONTO BANKOWE ŻŁOTÓWKOWE ING BANK ŚLĄSKI
Nr. 84 1050 1070 1000 0023 2267 3688

Projekt „SZLAK ZBÓJNIKÓW KARPACKICH” FIRMY ZBÓJNICKI SZLAK LESZEK MŁODZIANOWSKI, a w szczególności prezentowane koncepcje, pomysły i rozwiązania na mocy ustawy o prawach autorskich i prawach pokrewnych z dn. 04.02.1994 r. Dz. U. nr 24 poz. 83 stanowią własność autora. Projekt **ZBÓJNICKI SZLAK** ani żadna z jego części nie może być w żaden sposób kopiowana, powielana, dystrybuowana bez pisemnej zgody autora.



Zapraszamy do skorzystania z naszych usług!

**Żywieckie Centrum Obsługi Ruchu Turystycznego****Dane do faktury / przelewu:**

ZBÓJNICKI SZLAK LESZEK MŁODZIANOWSKI
Ul. Jana III Sobieskiego 7, 34-300 ŻYWIEC
NIP: 5532306340 REGON: 240745145
Tel/fax +48 33 4759652 | Mobile +48 609789879
e-mail: marketing@zbojnickie.pl www.zbojnickie.pl



Kuligi w Beskidach
Oferta Sylwestrowa

zywiec.turystyka.pl | zywiec.org | zbojnickitravel.pl | karpackigazda.pl | karpackiezboje.pl | goralskicatering.pl | jacentyignatowicz.pl | kuligi.beskidy.com.pl | zbojnickisklep.na.allegro.pl

zbojnickie.pl | sylwesterzkuligiem.pl | balkany-incentive.pl | goralomania.pl | parzenica.com.pl | strojegoralskie.pl | serdaki.pl | zbojnicy.com.pl | kompaniazbojnicka.com.pl | folkzboje.pl

Zaświadczenie o wpisie do Rejestru Organizatorów Turystyki i Pośredników Turystycznych Marszałka Woj. Śląskiego nr. 944 Gwarancja ubezpieczeniowa AXA nr. 01.281.630